



**ESTUDIOVEXINA**  
+ASOCIADOS

# Informe

Económico - Financiero

## Febrero 2024

0

## Índice de contenido

|                                         |    |
|-----------------------------------------|----|
| Conclusión general.....                 | 2  |
| Moneda y finanzas.....                  | 4  |
| Estimador Mensual Industrial (EMI)..... | 6  |
| Índice de Precios al Consumidor.....    | 9  |
| Intercambio Comercial Argentino.....    | 12 |
| Convenios colectivos de trabajo .....   | 14 |

## Conclusión general

Los indicadores de alta frecuencia de enero adelantan una profundización de la recesión económica en curso. Cabe recordar que en noviembre del 2023 la actividad sufrió la mayor contracción mensual desde abril, y en diciembre, aún sin datos oficiales a nivel agregado, la performance habría sido incluso peor. Los sectores recesivos superaron ampliamente a aquellos expansivos durante diciembre-enero, profundizando la caída de la actividad.

Por último, aunque con heterogeneidad a nivel sectorial, la proyección es que el PIB caería 3,5% promedio durante 2024, en un escenario optimista de estabilización exitosa.

El pronóstico empeoró versus la última estimación, dado el importante arrastre estadístico negativo que dejaría la contracción de diciembre y las menores chances de que la economía logre estabilizarse durante el segundo trimestre, lo que pone en duda el rebote de la actividad para la segunda parte del año.

Mientras tanto, el ministro de Economía, Luis Caputo, reforzó su compromiso con el ajuste fiscal en sus redes personales asegurando que "La votación o no de la Ley Ómnibus no va a cambiar el rumbo económico. No se va a gastar más de lo que se recauda. Y el Banco Central no va a financiar al tesoro. Eso es lo que va a garantizar no volver a pasar los problemas de los últimos 20 años".

Al mismo tiempo, anticipó que en enero se alcanzó el equilibrio financiero sin la Ley aprobada, mes en el cual hubo pagos de Bonares y Globales por poco más de US\$ 1.500 millones. Según la Oficina de Presupuesto del

Congreso, el resultado financiero fue positivo en \$1,2 billones, uno de los mejores resultados de la década para el primer mes del año.

Como aspecto positivo, este año, a diferencia del 2023, se especula con que sobrarán los dólares.

Varios factores confluyen para que en el 2024 Argentina posea un excedente en la balanza comercial, lo que provocará un ingreso neto de dólares al país.

En primer lugar, las proyecciones indican un notable aumento de las exportaciones impulsado por condiciones climáticas más favorables. El calor extremo que sufrimos en los últimos días fue mitigado por las lluvias y si bien podrá existir algún daño, el 90% de los suelos sembrados se encuentran en buen estado.

Por otra parte, el gasoducto Néstor Kirchner desempeñará un papel crucial al reducir la necesidad de adquirir energía durante el invierno, disminuyendo así una de las principales fuentes de salidas de dólares.

Por último, la caída estimada del PBI implicaría menos importaciones y contribuiría al excedente en la balanza comercial.

Según el Relevamiento de Expectativas de Mercado (REM), que elabora el Banco Central de la República Argentina (BCRA) con los pronósticos de consultoras, centros de investigación y entidades financieras, se proyecta para el corriente año exportaciones por u\$s 82.875 millones e importaciones de u\$s 66.912 millones, dejando un superávit comercial de u\$s 15.963 millones.

## Monedas y finanzas

Recientemente el Fondo Monetario Internacional (FMI) aprobó la séptima revisión del Programa de Facilidades Extendidas (PFE). En línea con lo decidido por las autoridades y anunciado en los Objetivos y planes de política monetaria para 2024, se fijó una meta de financiamiento monetario al Tesoro Nacional nulo para 2024. En este sentido, desde el 11 de diciembre, las operaciones de financiamiento directo o indirecto tuvieron un efecto neto contractivo por aproximadamente \$1,2 billones. Asimismo, el acuerdo permitió el desembolso, neto de pagos al organismo, de USD2.700 millones. Esto último, sumado a las compras de divisas al sector privado (USD3.270 millones), permitió que las Reservas Internacionales se incrementaran en USD4.568 millones.

En lo referente a la normalización de la deuda con importadores, cabe destacar la alta adhesión que tuvo el BOPREAL Serie 1, habiéndose adjudicado el máximo establecido por el BCRA (USD5.000 millones). En este contexto, y dado que se completó el padrón de deuda comercial con el exterior, el BCRA en conjunto con la Secretaría de Comercio decidieron habilitar el acceso al mercado de cambio a unas 10.000 MiPyMEs con deudas declaradas de hasta USD500.000 para que puedan cancelar la totalidad de sus compromisos con el exterior en los próximos tres meses.

En el primer mes del año, el agregado monetario amplio (M3 privado) siguió mostrando una contracción a precios constantes y sin estacionalidad. A nivel de los componentes, la dinámica fue explicada casi en su totalidad por la demanda de medios de pago (circulante y depósitos a la vista “tradicionales”), que continuaron evidenciando una caída. Por su parte, los instrumentos de ahorro en pesos se mantuvieron sin cambios significativos, con un comportamiento heterogéneo por tipo de depósito. En efecto, las

colocaciones a plazo fijo en pesos del sector privado continuaron mostrando una contracción en términos reales, que fue compensada por una mayor demanda de depósitos a la vista remunerados. Esto último mostró una mayor preferencia por parte de los agentes por activos remunerados y líquidos.

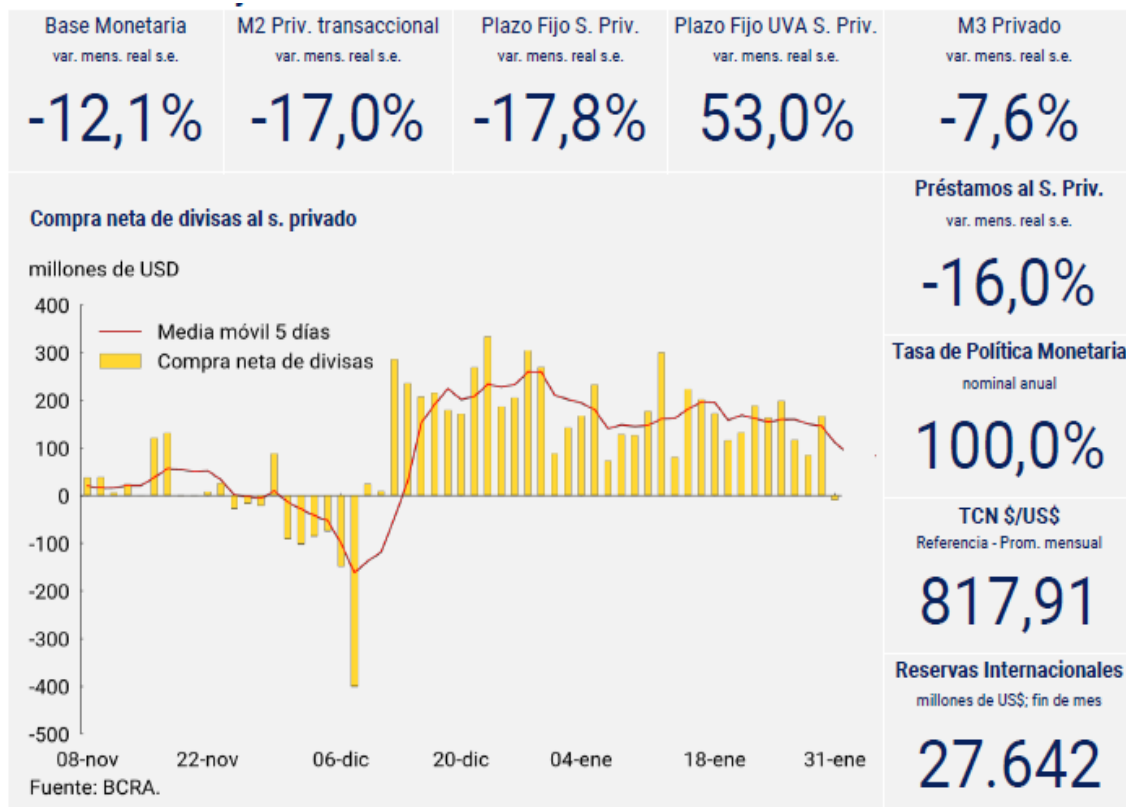

Fuente: Banco Central de la República Argentina – BCRA

## Estimador Mensual Industrial (EMI)

En diciembre de 2023, el Índice de producción industrial manufacturero (IPI manufacturero) muestra una caída de 12,8% respecto a igual mes de 2022. El acumulado enero-diciembre de 2023 presenta una disminución de 1,8% respecto a igual período de 2022.

En diciembre de 2023, el índice de la serie desestacionalizada muestra una variación negativa de 5,4% respecto al mes anterior y el índice serie tendencia-ciclo registra una baja de 0,6% respecto al mes anterior.

### IPI manufacturero nivel general. Serie original, desestacionalizada y tendencia-ciclo, base 2004=100, en números índice y variación porcentual. Enero 2022- diciembre 2023

| Periodo | Índice serie original |                                        |                                                               | Índice serie desestacionalizada (*) |                                               | Índice serie tendencia-ciclo |                                               |      |
|---------|-----------------------|----------------------------------------|---------------------------------------------------------------|-------------------------------------|-----------------------------------------------|------------------------------|-----------------------------------------------|------|
|         | Nivel general         | Variación porcentual                   |                                                               | Nivel general                       | Variación porcentual respecto al mes anterior | Nivel general                | Variación porcentual respecto al mes anterior |      |
|         |                       | respecto al mismo mes del año anterior | acumulada del año respecto a igual acumulado del año anterior |                                     |                                               |                              |                                               |      |
|         |                       | Números índice                         | %                                                             | Números índice                      | %                                             | Números índice               | %                                             |      |
| 2022*   | Enero                 | 110,5                                  | -1,2                                                          | -1,2                                | 125,0                                         | -7,7                         | 132,6                                         | 1,1  |
|         | Febrero               | 116,9                                  | 8,5                                                           | 3,6                                 | 133,8                                         | 7,0                          | 133,9                                         | 0,9  |
|         | Marzo                 | 136,1                                  | 3,4                                                           | 3,5                                 | 127,7                                         | -4,6                         | 134,8                                         | 0,7  |
|         | Abril                 | 131,1                                  | 4,5                                                           | 3,7                                 | 133,7                                         | 4,7                          | 135,4                                         | 0,4  |
|         | Mayo                  | 136,0                                  | 11,7                                                          | 5,4                                 | 129,1                                         | -3,5                         | 135,6                                         | 0,1  |
|         | Junio                 | 137,8                                  | 7,1                                                           | 5,7                                 | 135,4                                         | 4,9                          | 135,4                                         | -0,1 |
|         | Julio                 | 137,8                                  | 5,2                                                           | 5,6                                 | 134,5                                         | -0,7                         | 134,9                                         | -0,4 |
|         | Agosto                | 142,7                                  | 7,3                                                           | 5,8                                 | 133,8                                         | -0,5                         | 134,1                                         | -0,6 |
|         | Septiembre            | 137,9                                  | 3,8                                                           | 5,6                                 | 131,3                                         | -1,9                         | 133,2                                         | -0,6 |
|         | Octubre               | 133,9                                  | 3,0                                                           | 5,3                                 | 130,0                                         | -1,0                         | 132,5                                         | -0,6 |
|         | Noviembre             | 134,2                                  | 0,4                                                           | 4,9                                 | 134,0                                         | 3,1                          | 132,0                                         | -0,4 |
|         | Diciembre             | 123,4                                  | -3,1                                                          | 4,2                                 | 132,4                                         | -1,2                         | 131,7                                         | -0,2 |
| 2023*   | Enero                 | 117,4                                  | 6,3                                                           | 6,3                                 | 130,4                                         | -1,5                         | 131,5                                         | -0,1 |
|         | Febrero               | 115,0                                  | -1,6                                                          | 2,2                                 | 132,0                                         | 1,3                          | 131,5                                         | -0,1 |
|         | Marzo                 | 140,7                                  | 3,4                                                           | 2,7                                 | 131,6                                         | -0,3                         | 131,3                                         | -0,1 |
|         | Abril                 | 133,4                                  | 1,7                                                           | 2,4                                 | 138,5                                         | 5,3                          | 131,0                                         | -0,2 |
|         | Mayo                  | 137,4                                  | 1,0                                                           | 2,1                                 | 130,0                                         | -6,2                         | 130,7                                         | -0,3 |
|         | Junio                 | 134,3                                  | -2,5                                                          | 1,3                                 | 129,9                                         | -0,1                         | 130,2                                         | -0,4 |
|         | Julio                 | 132,3                                  | -4,0                                                          | 0,5                                 | 129,0                                         | -0,7                         | 129,7                                         | -0,4 |
|         | Agosto                | 138,3                                  | -3,1                                                          | 0,0                                 | 129,0                                         | -0,0                         | 129,1                                         | -0,5 |
|         | Septiembre            | 133,3                                  | -3,3                                                          | -0,4                                | 129,1                                         | 0,1                          | 128,3                                         | -0,6 |
|         | Octubre               | 133,0                                  | -0,7                                                          | -0,4                                | 127,7                                         | -1,1                         | 127,5                                         | -0,7 |
|         | Noviembre             | 127,7                                  | -4,8                                                          | -0,8                                | 126,3                                         | -1,1                         | 126,6                                         | -0,7 |
|         | Diciembre             | 107,5                                  | -12,8                                                         | -1,8                                | 119,4                                         | -5,4                         | 125,8                                         | -0,6 |

### Análisis sectorial:

En diciembre de 2023, el IPI manufacturero registra una variación negativa de 12,8% con respecto al mismo mes del año anterior. Las incidencias de las divisiones que componen el nivel general del índice presentan caídas de 2,5% en “Maquinaria y equipo”; 2,2% en “Alimentos y bebidas”; 1,9% en “Industrias metálicas básicas”; 1,5% en “Otros equipos, aparatos e instrumentos”; 1,3% en “Sustancias y productos químicos”; 0,9% en “Muebles y colchones, y otras industrias manufactureras”; 0,7% en “Productos de metal”; 0,6% en “Prendas de vestir, cuero y calzado”; 0,6% en “Madera, papel, edición e impresión”; 0,5% en “Productos minerales no metálicos”; 0,1% en “Vehículos automotores, arrocías, remolques y autopartes”; y 0,1% en “Productos de caucho y plástico”. Asimismo, “Productos textiles” y “Productos de tabaco” presentan incidencias negativas cercanas a cero. Por otra parte, se observan incidencias positivas de 0,1% en “Otro equipo de transporte” y cercana a cero en “Refinación del petróleo, coque y combustible nuclear”.



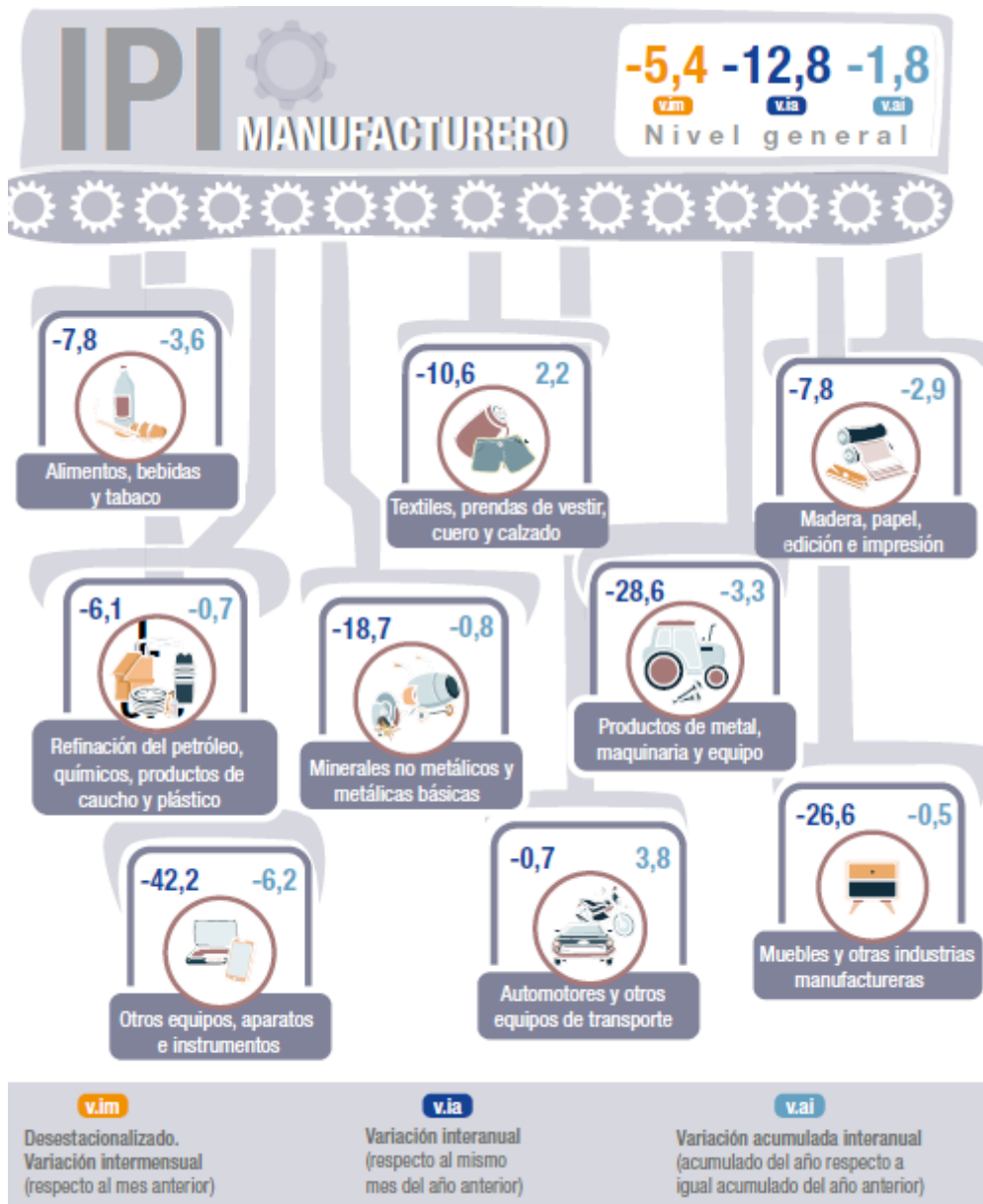

Fuente: Instituto Nacional De Estadística y Censo – INDEC

## Índice de Precios al Consumidor

El Nivel general del Índice de precios al consumidor (IPC) representativo del total de hogares del país registró en enero una variación de 20,6% con relación al mes anterior. Una síntesis de las variaciones de precios correspondientes a cada división de la canasta del IPC se puede observar en el cuadro 1.

**Cuadro 1. Índice de precios al consumidor.  
Variaciones de enero respecto al mes anterior, según divisiones. Total,  
nacional y regiones**

| Nivel general y divisiones                             | Nacional    | Región geográfica del país |             |             |             |             |             |
|--------------------------------------------------------|-------------|----------------------------|-------------|-------------|-------------|-------------|-------------|
|                                                        |             | GBA                        | Pampeana    | Noreste     | Noroeste    | Cuyo        | Patagonia   |
|                                                        |             | Porcentaje                 |             |             |             |             |             |
| <b>Nivel general</b>                                   | <b>20,6</b> | <b>19,6</b>                | <b>21,2</b> | <b>19,5</b> | <b>21,7</b> | <b>22,3</b> | <b>24,2</b> |
| Alimentos y bebidas no alcohólicas                     | 20,4        | 19,6                       | 20,7        | 18,4        | 21,8        | 19,2        | 27,5        |
| Bebidas alcohólicas y tabaco                           | 21,0        | 20,6                       | 21,9        | 19,8        | 19,2        | 21,1        | 23,1        |
| Prendas de vestir y calzado                            | 11,9        | 11,1                       | 12,5        | 10,8        | 11,6        | 17,6        | 12,1        |
| Vivienda, agua, electricidad, gas y otros combustibles | 14,0        | 9,3                        | 17,2        | 19,3        | 21,7        | 18,1        | 18,2        |
| Equipamiento y mantenimiento del hogar                 | 22,3        | 20,8                       | 22,8        | 19,5        | 24,5        | 28,9        | 26,0        |
| Salud                                                  | 20,5        | 20,6                       | 20,4        | 21,4        | 20,2        | 18,6        | 22,1        |
| Transporte                                             | 26,3        | 25,1                       | 25,9        | 23,4        | 29,6        | 32,8        | 30,1        |
| Comunicación                                           | 25,1        | 24,9                       | 24,8        | 26,2        | 25,9        | 27,9        | 23,6        |
| Recreación y cultura                                   | 24,0        | 24,0                       | 25,6        | 21,8        | 22,0        | 23,1        | 18,7        |
| Educación                                              | 0,9         | 0,8                        | 0,6         | 3,9         | 1,6         | 0,0         | 0,5         |
| Restaurantes y hoteles                                 | 19,4        | 18,8                       | 19,9        | 20,2        | 20,1        | 20,4        | 19,4        |
| Bienes y servicios varios                              | 44,4        | 43,8                       | 42,6        | 40,6        | 49,9        | 46,2        | 57,0        |

**Índice de precios al consumidor.**  
**Variaciones de enero con respecto a mismo mes de 2023, según divisiones.**  
**Total, nacional y regiones**

| Nivel general y divisiones                             | Nacional     | Región geográfica del país |              |              |              |              |              |
|--------------------------------------------------------|--------------|----------------------------|--------------|--------------|--------------|--------------|--------------|
|                                                        |              | GBA                        | Pampeana     | Noreste      | Noroeste     | Cuyo         | Patagonia    |
|                                                        |              | Porcentaje                 |              |              |              |              |              |
| <b>Nivel general</b>                                   | <b>254,2</b> | <b>249,9</b>               | <b>257,5</b> | <b>261,4</b> | <b>257,7</b> | <b>253,3</b> | <b>260,9</b> |
| Alimentos y bebidas no alcohólicas                     | 296,2        | 295,8                      | 295,8        | 287,2        | 297,0        | 293,8        | 313,9        |
| Bebidas alcohólicas y tabaco                           | 215,9        | 209,6                      | 222,5        | 228,0        | 217,5        | 212,6        | 216,0        |
| Prendas de vestir y calzado                            | 194,8        | 200,8                      | 191,8        | 189,0        | 180,5        | 183,7        | 195,1        |
| Vivienda, agua, electricidad, gas y otros combustibles | 162,8        | 155,4                      | 162,6        | 200,0        | 170,7        | 171,8        | 174,3        |
| Equipamiento y mantenimiento del hogar                 | 285,0        | 281,6                      | 282,8        | 296,1        | 295,8        | 285,9        | 304,8        |
| Salud                                                  | 276,3        | 269,2                      | 278,3        | 287,4        | 287,1        | 293,5        | 279,6        |
| Transporte                                             | 243,0        | 227,4                      | 253,5        | 249,7        | 262,4        | 244,6        | 265,8        |
| Comunicación                                           | 231,9        | 236,9                      | 234,5        | 241,5        | 227,1        | 204,6        | 191,9        |
| Recreación y cultura                                   | 262,1        | 266,3                      | 260,7        | 265,9        | 239,2        | 256,7        | 269,0        |
| Educación                                              | 141,2        | 151,5                      | 127,0        | 128,7        | 153,9        | 136,3        | 118,3        |
| Restaurantes y hoteles                                 | 258,8        | 258,1                      | 263,4        | 271,8        | 248,4        | 252,7        | 242,9        |
| Bienes y servicios varios                              | 311,4        | 306,0                      | 309,8        | 336,1        | 331,7        | 303,1        | 327,4        |

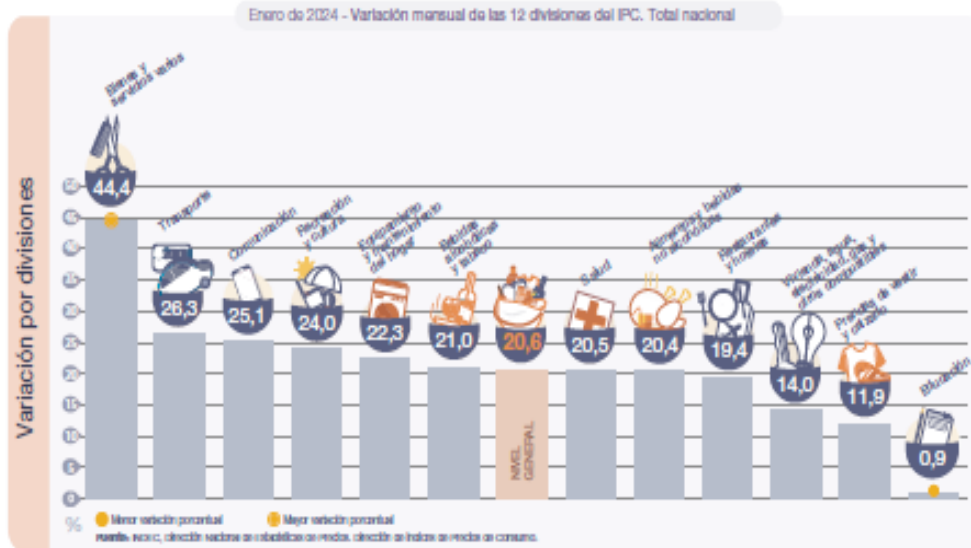

**Destacados del mes**

- El **Nivel general** del Índice de precios al consumidor registró un alza mensual de 20,6% en enero de 2024. En la comparación interanual, el incremento alcanzó el 254,2%.
- La división de mayor aumento en el mes fue **Bienes y servicios varios** (44,4%), producto del incremento en artículos de Cuidado personal. Le siguieron **Transporte** (26,3%) –por las subas en transporte público y al arrastre del aumento de combustibles– y **Comunicación** (25,1%), por el alza en servicios telefónicos y de Internet.
- La división con mayor incidencia en todas las regiones fue **Alimentos y bebidas no alcohólicas** (20,4%). Al interior de la división se destacan las subas de **Carnes y derivados** y **Pan y cereales**.
- Las dos divisiones que registraron las menores variaciones en enero fueron **Prendas de vestir y calzado** (11,9%) y **Educación** (0,9%).
- A nivel de las categorías, **Regulados** (26,6%) lideró el aumento seguida por el **IPC Núcleo** (20,2%), mientras que **Estacionales** registró un incremento de 16,2%.

Fuente: Instituto Nacional De Estadística y Censo – INDEC

### Intercambio comercial argentino.

En diciembre de 2023, las exportaciones totalizaron 5.273 millones de dólares y las importaciones 4.255 millones de dólares. Como resultado, el intercambio comercial (exportaciones más importaciones) disminuyó 14,4% en relación con igual mes del año anterior, y alcanzó un monto de 9.528 millones de dólares.

La balanza comercial mostró un superávit de 1.018 millones de dólares, segundo registro positivo del año. Las exportaciones cayeron 13,8% respecto a diciembre de 2022 (-846 millones de dólares), debido a una baja de 6,6% en las cantidades y de 7,9% en los precios. Las series desestacionalizada y tendencia-ciclo se elevaron 3,1% y 0,8% respectivamente con relación a noviembre de 2023. Todos los rubros disminuyeron salvo manufacturas de origen industrial (MOI), que subió 3,6%. Las manufacturas de origen agropecuario (MOA), descendieron 25,1%; los productos primarios (PP), 16,9%; y los combustibles y energía (CyE), 12,7%.

Las importaciones descendieron 15,2% respecto a diciembre de 2022 (-762 millones de dólares), debido a una caída de 16,3% en las cantidades, ya que los precios crecieron 0,9%. En términos desestacionalizados, las compras al exterior disminuyeron 9,5% y la tendencia-ciclo 1,2% con relación a noviembre de 2023. A nivel de uso económico, se redujeron las importaciones de todos los usos salvo Resto, que creció 22,6%, fundamentalmente por la mayor compra de bienes despachados mediante servicios postales (couriers). Bienes de capital (BK), cayó 34,3%; combustibles y lubricantes (CyL), 27,6%; bienes de consumo (BC), 24,5%; piezas y accesorios para bienes de capital (PyA), 10,5%; vehículos automotores de pasajeros (VA), 7,0%; y bienes intermedios (BI), 3,4%.

### Intercambio comercial argentino. Años 2022 y 2023

| Periodo             | Exportación       |                   |                            |                                      | Importación       |                   |                            |                                      | Saldo             |                   |
|---------------------|-------------------|-------------------|----------------------------|--------------------------------------|-------------------|-------------------|----------------------------|--------------------------------------|-------------------|-------------------|
|                     | 2023 <sup>o</sup> | 2022 <sup>*</sup> | Variación porcentual       |                                      | 2023 <sup>*</sup> | 2022 <sup>*</sup> | Variación porcentual       |                                      | 2023 <sup>*</sup> | 2022 <sup>*</sup> |
|                     |                   |                   | Igual período año anterior | Acumulado igual período año anterior |                   |                   | Igual período año anterior | Acumulado igual período año anterior |                   |                   |
| Millones de dólares |                   | %                 |                            | Millones de dólares                  |                   | %                 |                            | Millones de dólares                  |                   |                   |
| <b>Total anual</b>  | <b>66.788</b>     | <b>88.446</b>     | <b>-24,5</b>               | <b>-24,5</b>                         | <b>73.714</b>     | <b>81.523</b>     | <b>-9,6</b>                | <b>-9,6</b>                          | <b>-6.926</b>     | <b>6.923</b>      |
| Enero               | 4.925             | 5.548             | -11,2                      | -11,2                                | 5.368             | 5.251             | 2,2                        | 2,2                                  | -443              | 297               |
| Febrero             | 5.239             | 6.452             | -18,8                      | -15,3                                | 5.029             | 5.634             | -10,7                      | -4,5                                 | 211               | 818               |
| Marzo               | 5.735             | 7.354             | -22,0                      | -17,9                                | 6.846             | 7.083             | -3,3                       | -4,0                                 | -1.111            | 271               |
| Abril               | 5.898             | 8.337             | -29,3                      | -21,3                                | 6.091             | 6.883             | -11,5                      | -6,1                                 | -193              | 1.454             |
| Mayo                | 6.262             | 8.254             | -24,1                      | -21,9                                | 7.386             | 7.886             | -6,3                       | -6,2                                 | -1.124            | 368               |
| Junio               | 5.415             | 8.433             | -35,8                      | -24,6                                | 7.248             | 8.664             | -16,3                      | -8,3                                 | -1.833            | -231              |
| Julio               | 6.060             | 7.805             | -22,4                      | -24,2                                | 6.761             | 8.289             | -18,4                      | -10,0                                | -700              | -484              |
| Agosto              | 5.910             | 7.541             | -21,6                      | -23,9                                | 6.885             | 7.837             | -12,1                      | -10,3                                | -974              | -296              |
| Septiembre          | 5.751             | 7.518             | -23,5                      | -23,9                                | 6.525             | 7.137             | -8,6                       | -10,1                                | -774              | 381               |
| Octubre             | 5.396             | 7.962             | -32,2                      | -24,7                                | 5.839             | 6.079             | -3,9                       | -9,6                                 | -442              | 1.883             |
| Noviembre           | 4.923             | 7.122             | -30,9                      | -25,3                                | 5.482             | 5.762             | -4,9                       | -9,2                                 | -559              | 1.360             |
| Diciembre           | 5.273             | 6.119             | -13,8                      | -24,5                                | 4.255             | 5.017             | -15,2                      | -9,6                                 | 1.018             | 1.102             |



Fuente: Instituto Nacional De Estadística y Censo – INDEC



## Convenios colectivos de trabajo.

A continuación, realizamos una exposición de las principales novedades publicadas en el último mes, por acuerdos celebrados en las agrupaciones sindicales de mayor relevancia:

### Comercio:

Se homologa un acuerdo salarial celebrado entre la Federación Argentina de Empleados de Comercio y Servicios (F.A.E.C. y S.) y la Cámara Argentina de Comercio y Servicios (C.A.C. y S.) y la Confederación Argentina de la Mediana Empresa (C.A.M.R.) y la Unión de Entidades Comerciales Argentinas (U.D.E.C.A.), en el marco del CCT 130/1975, en el que las partes pactan condiciones salariales.

ACUERDO 1/2024 (F.A.E.C.S.) - COPIA OFICIAL

### Plásticos:

Se homologa un acuerdo salarial celebrado entre la Unión Obreros y Empleados Plásticos y la Asociación de Fábricas Argentinas de Componentes (A.F.A.C.), en el marco del CCT 797/2022, en el que las partes pactan condiciones salariales.

RESOLUCIÓN 71/2024 (S.T.E.S.S.) - B.O. 29/01/2024

Se homologa un acuerdo salarial celebrado entre la Unión Obreros y Empleados Plásticos y la Asociación de Fábricas Argentinas de Componentes (A.F.A.C.), en el marco del CCT 797/2022, en el que las partes pactan condiciones salariales.

RESOLUCIÓN 53/2024 (S.T.E.S.S.) - B.O. 29/01/2024

Se homologa un acuerdo celebrado entre la Unión Obreros y Empleados Plásticos (UOYEP) y la Cámara Argentina de la Industria Plástica, en el marco

del CCT 797/2022, en el que las partes pactan diversas condiciones laborales.

RESOLUCIÓN 54/2024 (S.T.E.S.S.) - B.O. 26/01/2024

### **Química y Petroquímica:**

Se homologa un acuerdo celebrado entre el Sindicato del Personal de Industrias Químicas y Petroquímicas y la Cámara de la Industria Químicas y Petroquímica en el marco del CCT 791/2021, en el que las partes pactan condiciones salariales.

RESOLUCIÓN 42/2024 (S.T.E.S.S.) - B.O. 26/01/2024

### **Seguridad:**

Se homologa un acuerdo celebrado entre la Unión Personal de Seguridad de la República Argentina y la Cámara Argentina de Empresas de Seguridad e Investigación, en el marco del CCT 500/2007, en el que las partes pactan condiciones salariales.

RESOLUCIÓN 61/2024 (S.T.E.S.S.) - B.O. 26/01/2024

Se homologa un acuerdo celebrado entre la Unión de Empleados de Seguridad y Vigilancia y la Cámara Argentina de Empresas de Seguridad e Investigación, en el marco del CCT 762/2019, en el que las partes pactan condiciones salariales.

RESOLUCIÓN 63/2024 (S.T.E.S.S.) - B.O. 26/01/2024

Se homologa un acuerdo celebrado entre el Sindicato de Seguridad e Investigaciones Privadas y la Cámara Argentina de Empresas de Seguridad e Investigación, en el marco del CCT 782/2020, en el que las partes pactan condiciones salariales.

RESOLUCIÓN 62/2024 (S.T.E.S.S.) - B.O. 26/01/2024



Se homologa un acuerdo celebrado entre la Unión Personal de Seguridad de la República Argentina y la Cámara Argentina de Empresas de Seguridad e Investigación, en el marco del CCT 500/2007, en el que las partes pactan condiciones salariales.

RESOLUCIÓN 61/2024 (S.T.E.S.S.) - B.O. 26/01/2024

Se homologa un acuerdo celebrado entre la Unión de Empleados de Seguridad y Vigilancia y la Cámara Argentina de Empresas de Seguridad e Investigación, en el marco del CCT 762/2019, en el que las partes pactan condiciones salariales.

RESOLUCIÓN 63/2024 (S.T.E.S.S.) - B.O. 26/01/2024

Se homologa un acuerdo celebrado entre el Sindicato de Seguridad e Investigaciones Privadas y la Cámara Argentina de Empresas de Seguridad e Investigación, en el marco del CCT 782/2020, en el que las partes pactan condiciones salariales.

RESOLUCIÓN 62/2024 (S.T.E.S.S.) - B.O. 26/01/2024